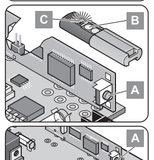


D Handsender

Technische Daten

Funkfrequenz	868,8 / 434,42 MHz
Temperaturbereich	-10 ...+70 °C (868,8 MHz) 0 ...+70 °C (434,42 MHz)
Reichweite	umgebungsabhängig, ca. 50 m
Stromaufnahme	ca. 10 mA (868,8 MHz) ca. 20 mA (434,42 MHz)
Batterietyp	CR 2032
Abmessungen	88 x 24 x 13 mm
Gewicht	ca. 25 g (inkl. Batterie)

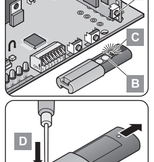


Sicherheitshinweise

- Handsender ausserhalb der Reichweite von Kindern oder Tieren aufbewahren.
- Handsender nicht an funktechnisch empfindlichen Orten oder Anlagen betreiben (z.B. Flugzeuge, Krankenhäuser).
- Handsender nicht an Orten mit Nässe, Dampf, hoher Luftfeuchtigkeit, Staub, direkter Sonneneinstrahlung oder ähnlichen Bedingungen lagern oder betreiben.
- Handsender stabil lagern, Herunterfallen kann zu Beschädigungen oder verringerter Reichweite führen.

Bestimmungsgemäße Verwendung

- Der Betreiber genießt keinerlei Schutz vor Störungen durch andere Fernmeldeanlagen oder Geräte (z.B. Funkanlagen, die ordnungsgemäß im gleichen Frequenzbereich betrieben werden).
- Bei Reichweiteproblemen den Handsender erhöht anbringen (z.B. im PKW unter der Sonnenschutzblende), gegebenenfalls die Batterie ersetzen.
- Tasten nicht mit dem Fingernagel betätigen, sonst könnten die Tasten beschädigt werden.

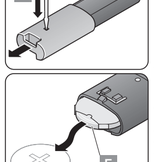


Bedienung

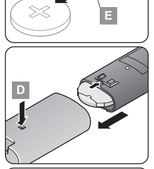
Jede Taste und jede Tastenkombination besitzt einen eigenen Funkcode.

Codeübertragung Handsender zum Funkempfänger

Es gibt 2- und 4-Kanalfunkempfänger, abgebildet ist ein 4-Kanal. Die Garagentorantriebe in der SL-Ausführung haben einen 2-Kanalfunkempfänger.

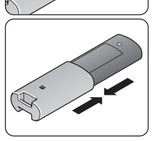


1. Lerntaste (**A**) am Funkempfänger drücken
   - 1x für Kanal 1, LED 1 leuchtet
   - 2x für Kanal 2, LED 2 leuchtet
   - 3x für Kanal 3, LED 3 leuchtet
   - 4x für Kanal 4, LED 4 leuchtet
2. Gewünschte Handsendertaste (**B**) drücken. Handsender überträgt den Funkcode in den Funkempfänger.
   - LED erlischt, je nachdem welcher Kanal gewählt wurde.
3. Weitere Handsender auf diesen Funkempfänger einlernen, die Punkte 1 + 2 wiederholen.



Batterietausch

- Batterie nicht in Reichweite von Kindern aufbewahren. Wird die Batterie verschluckt, sofort einen Arzt aufsuchen.
- Explosionsgefahr bei unsachgemäßem Austausche der Batterie.
- Batterie nur durch Typ CR 2032 ersetzen.



- Batterie beim Lagern oder Wegwerfen immer einpacken. Batterie darf nicht mit anderen metallischen Gegenständen in Kontakt kommen, dies könnte die Batterie entladen, entzünden oder beschädigen.
- Beschädigte oder verbrauchte Batterien umgehend vorschriftsmäßig entsorgen. Wenden Sie sich an Ihre örtliche Umweltbehörde oder Ihren Abfallentsorgungsbetrieb.
- Batterien nicht in den Hausmüll werfen.

1. Verriegelung (**D**) herunterdrücken und Handsender auseinander ziehen.
2. Batterie (**E**) entnehmen und neue Batterie genauso einsetzen. Auf richtige Polung (**+/-**) achten !

Hinweis !
Vor Zusammenbau eine Taste (**B**) drücken, LED (**C**) muss leuchten - sonst Batterie falsch eingesetzt.

3. Handsender zusammenschieben, bis Verriegelung (**D**) einrastet.

Störungshilfe

- LED leuchtet nicht: Batterie leer oder Handsender defekt
- Antrieb startet nicht:
  - Handsender nicht eingelernt.
  - Handsendertaste mehrfach ausserhalb des Empfangsbereich betätigt - Taste drücken (min. 2x), bis Antrieb startet.

Garantie

Die Garantie entspricht den gesetzlichen Bestimmungen. Der Ansprechpartner für eventuelle Garantieleistungen ist der Fachhändler. Der Garantieanspruch gilt nur für das Land, in dem der Handsender erworben wurde.

Batterien sind von der Garantie ausgeschlossen.

Seriennummer

Bitte notieren Sie sich die Seriennummer Ihres Handsenders, diese finden Sie unter der Batterie.

Seriennr.: _____

EU-Konformitätserklärung

www.sommer.eu/mrl

GB Manual remote control

Technical data

Radio frequency	868.8 / 434.42 MHz
Temperature range	-10 ...+70 °C (868,8 MHz) 0 ...+70 °C (434,42 MHz)
Usage range	dependent on environment, approx. 50 m
Current consumption	approx. 10 mA (868,8 MHz) approx. 20 mA (434,42 MHz)
Battery type	CR 2032
Dimensions	88 x 24 x 13 mm
Weight	approx. 25 g (incl. battery)

Safety instructions

- Keep manual remote control well out of reach of children and/or animals.
- Do not use manual remote control near locations and / or installations that are sensitive to radio interference (e.g. aircraft, hospitals).
- Do not store or operate manual remote control in locations that may be subject to damp, steam, high humidity, dust, direct sunlight or similar unfavourable conditions.
- Keep manual remote control in a safe place where it cannot fall, otherwise it may lead to damage or reduced range.

Correct usage

- The operator is in no way protected from interference from other telecommunications systems or equipment (e.g. radio-controlled systems that are licensed to operate within the same frequency range).
- Should range problems occur, move the manual remote control to an elevated position (e.g. in cars - under the sun screen strip) or try replacing the battery.
- Do not operate the buttons using your fingernails as this may damage the buttons.

Operation

Each button or combination of buttons has its own radio code.

Code transmission - manual remote control to radio receiver

There are 2-channel and 4-channel radio receivers - the one illustrated is a 4-channel model. SL-type garage door drives are equipped with a 2-channel radio receiver.

1. Press learning button (**A**) on radio receiver
   - 1x for canal 1, LED 1 lights up
   - 2x for channel 2, LED 2 lights up
   - 3x for channel 3, LED 3 lights up
   - 4x for channel 4, LED 4 lights up
2. Press required manual remote control button (**B**). The manual remote control transmits the given radio code to the radio receiver.
   - Corresponding LED goes out according to the channel that has been selected.
3. Repeat the procedure mentioned under points 1 + 2 to program further manual remote controls on to the given radio receiver.

Changing the battery

- Keep battery well out of reach of children. Call a doctor immediately if the battery is swallowed.
- Risk of explosion if new battery fitted incorrectly.
- Only use type CR 2032 battery to replace old battery.
- Always put the battery into some form of packaging for storage or disposal purposes. The battery should not come into contact with other metallic objects as this may cause damage to the battery or make it discharge or ignite.
- Damaged or flat batteries should be immediately disposed of correctly. Information on this is available from the environmental authorities or your local waste disposal company.
- Do not dispose of battery with standard household refuse.

1. Push down the locking device (D) and detach the remote device sections from each other.
2. Take out battery (E) and replace with new one. Ensure correct polarity (+/-) !

Important to note!
Prior to re-assembling press button (**B**); LED (**C**) must light up - if it doesn't, battery has been fitted incorrectly.

3. Slide together the remote control sections until the locking mechanism (D) engages.

Troubleshooting

- LED does not light up: battery flat or manual remote control is defective
- Drive does not start:
  - manual remote control has not been programmed.
  - operate manual remote control button a few times outside the reception range - press button (at least 2x) until the drive starts.

Warranty

The warranty complies with statutory requirements. Your local stockist should be contacted in connection with any warranty-related matters. Your warranty entitlements only apply to the country in which the manual remote control was purchased.

Batteries are not covered by the terms of the warranty.

Serial number

Please note down your manual remote control's serial number which is located underneath the battery.

Serial no.: _____

EU Conformity Declaration

www.sommer.eu/mrl

F Emetteur portable

Caractéristiques techniques

Fréquence radio	868,8 / 434,42 MHz
Plage de temp.	-10 ...+70 °C (868,8 MHz) 0 ...+70 °C (434,42 MHz)
Portée	selon l'environnement env. 50 m
Courant consommé	env. 10 mA (868,8 MHz) env. 20 mA (434,42 MHz)
Type de batterie	CR 2032
Dimensions	88 x 24 x 13 mm
Poids	env. 25 g (avec pile)

Consignes de sécurité

- Conserver l'émetteur portable hors de portée des enfants ou des animaux.
- Ne pas l'utiliser dans des lieux ou au voisinage d'installations sensibles aux perturbations radioélectriques (p. ex. avions, hôpitaux).
- Ne pas le stocker ou l'utiliser dans un environnement humide, en présence de vapeur, d'une forte humidité de l'air, de poussière, sous une exposition directe au soleil ou dansi d'autres conditions similaires.
- Le stocker sur un support stable. Une chute peut provoquer son endommagement ou une réduction de sa portée.

Utilisation correcte

- L'utilisateur ne bénéficie d'aucune protection contre les perturbations provoquées par d'autres installations ou appareils de radiocommunication (p. ex. émetteurs radio utilisés en bonne et due forme dans la même plage de fréquence).
- En cas de problèmes de portée, surélever l'émetteur (le placer p. ex. sous le paresoleil dans une voiture). Remplacer la pile, si nécessaire.
- Ne pas utiliser les ongles pour appuyer sur les touches, sous peine d'endommager celles-ci.

Fonctionnement

Chaque touche et chaque combinaison de touches possède son propre code radio.

Transmission du code de l'émetteur portable vers le récepteur radio

Il existe des récepteurs radio à 2 et à 4 voies. La figure présente un modèle à 4 voies. Les motorisations de portes de garages en version SL disposent d'un récepteur radio à 2 voies.

1. Actionner la touche d'apprentissage (A) sur le récepteur radio
   - 1x pour la voie 1, la DEL 1 s'allume
   - 2x pour la voie 2, la DEL 2 s'allume
   - 3x pour la voie 3, la DEL 3 s'allume
   - 4x pour la voie 4, la DEL 4 s'allume
2. Actionner la touche voulue de l'émetteur (B). L'émetteur transmet le code radio au récepteur.
   - La DEL s'éteint selon la voie qui a été sélectionnée.
3. Pour procéder à l'apprentissage d'autres émetteurs pour ce récepteur, répéter les points 1 + 2.

Remplacement de la pile

- Ne pas conserver la pile à portée des enfants. En cas d'ingestion de la pile, consulter immédiatement un médecin.
- Risque d'explosion en cas de remplacement incorrect de la pile
- Utiliser exclusivement une pile de rechange de type CR 2032.
- La pile doit toujours être emballée, tant au stockage que lors de son élimination. La pile ne doit pas entrer en contact avec d'autres objets métalliques, sous peine de la décharger, de l'enflammer ou de l'endommager.
- Les piles endommagées ou déchargées doivent être immédiatement mises en décharge dans le respect des dispositions en vigueur. Adressez-vous à votre agence locale de l'environnement ou à votre société de collecte des déchets.
- Ne pas jeter la pile dans la poubelle prévue pour les ordures ménagères.

1. Abaisser le verrouillage (**D**) et retirer l'émetteur portatif.
2. Retirer la pile (**E**) et mettre en place une nouvelle pile dans la même position. Veiller à respecter la polarité (**+/-**) !

Remarque !
Avant le remontage, actionner une touche (B), la DEL (C) doit s'allumer - dans le cas contraire, la pile a été montée dans le mauvais sens.

3. Ramener l'émetteur portatif jusqu'à ce que le verrouillage (D) s'enclenche.

Dépannage

- La DEL ne s'allume pas: pile déchargée ou émetteur portable défectueux
- L'entraînement ne démarre pas :
  - L'apprentissage de l'émetteur portable n'a pas été effectué.
  - La touche de l'émetteur a été actionnée à plusieurs reprises hors de la zone de réception – actionner la touche (au moins 2 x) jusqu'à ce que l'entraînement démarre.

Garantie

La garantie satisfait aux dispositions légales en vigueur. L'interlocuteur pour tout éventuel recours en garantie est le revendeur. La garantie ne s'applique que pour le pays dans lequel l'émetteur portable a été acheté.

Les piles sont exclues de la garantie.

Numéro de série

Prière de noter le numéro de série de votre émetteur portable. Il figure sous la pile.

N° de série : _____

Déclaration de conformité CE

www.sommer.eu/mrl
r

I Trasmettitore manuale

Dati tecnici

Radiofrequenza	868,8 / 434,42 MHz
Campo di temp.	-10 ...+70 °C (868,8 MHz) 0 ...+70 °C (434,42 MHz)
Raggio d'azione	a seconda delle condizioni ambientali, 50 m circa
Corrente assorbita	ca. 10 mA (868,8 MHz) ca. 20 mA (434,42 MHz)
Tipo di batteria	CR 2032
Dimensioni	88 x 24 x 13 mm
Peso	25 g circa (batteria compresa)

Norme di sicurezza

- Conservare il trasmettitore manuale fuori dalla portata dei bambini o di animali.
- Non azionare il trasmettitore manuale in luoghi od impianti sensibili alle emissioni radio (ad es. aeroporti, ospedali).
- Non conservare o azionare il trasmettitore manuale in luoghi con presenza di umidità, vapore, elevata umidità dell'aria, polvere, esposizione diretta ai raggi del sole o in condizioni ambientali simili.
- Conservare il trasmettitore manuale in condizioni di stabilità; la caduta può provocare danni o una riduzione del raggio d'azione.

Destinazione d'uso

- L'operatore non è in alcun modo protetto dalle interferenze di altri apparecchi o impianti di telecomunicazione (ad es. impianti radio autorizzati in funzione nella stessa gamma di frequenze).
- In caso di problemi relativamente al raggio d'azione, fissare il trasmettitore manuale in posizione rialzata (nell'auto, ad esempio, sotto l'aletta parasole); se necessario sostituire la batteria.
- Non azionare i tasti con le unghie; questo potrebbe danneggiare i tasti.

Uso

Ogni tasto ed ogni combinazione di tasti possiede un suo proprio codice radio.

Trasmissione dei codici dal trasmettitore manuale al radio-ricevitore

Ci sono radioricevitori a 2 e a 4 canali; qui è raffigurato un radioricevitore a 4 canali. Gli azionatori porta garage nella versione SL hanno un radioricevitore a 2 canali.

1. Premere il tasto di apprendimento (**A**) del radioricevitore
   - 1x per il canale 1, il LED 1 s'illumina
   - 2x per il canale 2, il LED 2 s'illumina
   - 3x per il canale 3, il LED 3 s'illumina
   - 4x per il canale 4, il LED 4 s'illumina
2. Premere il tasto desiderato (B) del trasmettitore manuale. Il trasmettitore manuale trasmette il codice radio al radioricevitore.
   - Il LED si spegne subito dopo la selezione del rispettivo canale.
3. Effettuare l'apprendimento dei codici di altri trasmettitori manuali su questo radioricevitore; ripetere i punti 1 + 2.

Sostituzione della batteria

- Conservare la batteria fuori dalla portata dei bambini. In caso di ingestione della batteria, chiamare subito un medico.
- Pericolo di esplosione in caso di sostituzione non corretta della batteria.
- Sostituire la batteria esclusivamente con una batteria tipo CR 2032.
- Imballare sempre la batteria, sia quando viene conservata a magazzino che quando viene eliminata. La batteria non deve venire a contatto con altri oggetti metallici; ciò potrebbe scaricare, incendiare o danneggiare la batteria.
- Smaltire immediatamente le batterie danneggiate o esaurite in conformità con le disposizioni di legge. A tale scopo rivolgetevi alle autorità per la tutela dell'ambiente o all'azienda per lo smaltimento dei rifiuti della vostra zona.
- Non gettare la batteria nei rifiuti domestici.

1. Premere verso il basso il dispositivo di blocco (**D**) e sfilare il telecomando.
2. Togliere la batteria (**E**) ed inserire la nuova batteria nello stesso modo. Fare attenzione alla corretta polarità (**+/-**)!

Avvertenza!
Prima del riassemblaggio premere un tasto (**B**), il LED (**C**) deve illuminarsi; se non s'illumina significa che la batteria non è stata inserita correttamente.

3. Riassemblare il telecomando, finché non si innesta il dispositivo di blocco (**D**).

Aiuto nel caso di guasto

- Il LED non s'illumina: la batteria è esaurita o il trasmettitore manuale è difettoso.
- L'azionatore non si avvia:
  - Non è stato effettuato l'apprendimento del codice del trasmettitore manuale.
  - L'attuatore del trasmettitore è stato ripetutamente azionato al di fuori del campo di ricezione. Premere l'attuatore (min. 2x) fino all'avviamento dell'azionatore.

Garanzia

La garanzia è conforme alle disposizioni di legge. Il referente per eventuali prestazioni in garanzia è il rivenditore specializzato. Il diritto di garanzia è applicabile solo per il paese in cui il trasmettitore manuale è stato acquistato.

Le batterie sono escluse dalla garanzia.

Numero di matricola

Prendete nota del numero di matricola del vostro trasmettitore manuale riportato sotto la batteria.

N° di matricola: _____

Dichiarazione di conformità alle direttive UE

www.sommer.eu/mrl

E Emisor manual

Características técnicas

Radiofrecuencia	868,8 / 434,42 MHz
Gama de temp.	-10 ...+70 °C (868,8 MHz) 0 ...+70 °C (434,42 MHz)
Cobertura	dependiendo del entorno aprox. 50 m
Consumo de corriente	aprox. 10 mA (868,8 MHz) aprox. 20 mA (434,42 MHz)
Tipo de batería	CR 2032
Dimensiones	88 x 24 x 13 mm
Peso	aprox. 25 g (incl. batería)

Indicaciones de seguridad

- Mantenga el emisor lejos del alcance de niños y animales.
- No active el emisor en lugares o instalaciones sensibles a las emisiones de radio (como son aeropuertos u hospitales).
- No active o guarde el emisor en lugares con humedad, vapor, elevada humedad atmosférica, polvo, exposición directa a los rayos del sol o condiciones similares.
- Guarde el emisor en condiciones estables, puesto que en caso de caerse puede llegar a deteriorarse o a reducir la cobertura.

Uso conforme a la finalidad

- El usuario no está protegido frente a los fallos provocados por otras instalaciones de transmisión a distancia y equipos terminales (como son las instalaciones por radio que funcionen correctamente en la misma gama de frecuencias).
- En caso de surgir problemas de cobertura, sitúe el emisor a una altura mayor (por ejemplo, en el automóvil debajo del parasol), o bien, reemplace la batería en caso necesario.
- No accione las teclas con las uñas, puesto que de hacerlo puede ocasionar daños a las mismas.

Manejo

Cada una de las teclas y de la combinación de teclas cuenta con un código de radio propio.

Transmisión de códigos desde el emisor manual al receptor por radio

Existen receptores por radio de 2 y 4 canales; en la ilustración se muestra un receptor por radio de 4 canales. Los accionamientos para las puertas de garaje en su versión SL tienen un receptor por radio de 2 canales.

1. Presione la tecla de registro (**A**) en el receptor por radio
   - 1x para el canal 1; el LED 1 se ilumina
   - 2x para el canal 2; el LED 2 se ilumina
   - 3x para el canal 3; el LED 3 se ilumina
   - 4x para el canal 4; el LED 4 se ilumina
2. Presione la tecla del emisor (**B**) que desee. El emisor transfiere el código de radio al receptor por radio.
   - Se apaga uno de los LED, en función del canal que se haya seleccionado.
3. Para registrar otros emisores en este receptor por radio repita los pasos 1 y 2.

Reemplazo de la batería

- Mantenga la batería lejos del alcance de los niños. Si se ingiere la batería, consulte a su médico inmediatamente.
- Peligro de explosión por cambio inapropiado de la batería.
- Reemplace la batería sólo por otra del tipo CR 2032.
- Embale la batería cuando vaya a almacenarla o eliminarla. La batería no puede entrar en contacto con otros objetos metálicos, puesto que ésta podría descargarse, quemarse o sufrir otro tipo de daños.
- Elimine las baterías dañadas o gastadas según las disposiciones vigentes. Diríjase a las autoridades locales de protección del medio ambiente o a su empresa de eliminación de desechos.
- No elimine las baterías como basura doméstica.

1. Apretar el bloqueo (**D**) hacia abajo y abrir el emisor manual
2. Extraiga la batería (**E**) y coloque una nueva. Asegúrese de que los polos (**+/-**) estén en la posición correcta.

¡Nota!
Antes de efectuar el montaje, pulse la tecla (**B**), y el LED (**C**) deberá iluminarse, en caso contrario, se ha conectado la batería de forma incorrecta

3. Cerrar el emisor manual, hasta que el encastre el bloqueo (D).

Ayuda en la detección de averías

- LED no se ilumina: La batería está agotada o el emisor está defectuoso
- El dispositivo de accionamiento no se inicia:
  - El emisor no está registrado.
  - Se ha presionado varias veces la tecla del emisor fuera del área de recepción. Presione la tecla (mín. 2x) hasta que el dispositivo de accionamiento se inicie.

Garantía

La garantía cumple con las correspondientes disposiciones legales. En caso de requerir cualquier tipo de prestación derivada de la garantía, consulte a su distribuidor especializado. El derecho a una prestación de garantía sólo se considera válido para el país en el que se haya adquirido el emisor manual.

Las baterías no se incluyen en la garantía.

Número de serie

Anote el número de serie de su emisor que se encuentra debajo de la batería.

N° de serie: _____

Declaración de conformidad de la UE

www.sommer.eu/mrl

NL Handzender

Technische gegevens

Zendfrequentie	868,8 / 434,42 MHz
Temperatuurbereik	-10 ...+70 °C (868,8 MHz) 0 ...+70 °C (434,42 MHz)
Bereik	afhankelijk van de omgeving, ca. 50 m
Opgenomen stroom	ca. 10 mA (868,8 MHz) ca. 20 mA (434,42 MHz)
Batterijtype	CR 2032
Afmetingen	88 x 24 x 13 mm
Gewicht	ca. 25 g (inkl. batterij)

Veiligheidsinstructies

- De handzender buiten bereik van kinderen en dieren opbergen.
- Handzender niet gebruiken bij zendtechnisch gevoelige plaatsen of installaties (bijv. vliegvelden, ziekenhuizen).
- Handzender niet opbergen of gebruiken op plaatsen met vocht, damp, hoge luchtvochtigheid, stof, directe zoninstraling of soortgelijke omstandigheden.
- Handzender stabiel opbergen, een val kan resulteren in beschadigingen of een verminderd bereik.

Correcte toepassing

- De gebruiker geniet geen enkele bescherming tegen storingen van andere zendinstallaties en apparatuur (dus bijv. ook niet van zendinstallaties die volgens de voorschriften binnen hetzelfde frequentiebereik worden gebruikt).
- Bij problemen met het bereik de handzender hoger plaatsen (bijv. in de auto onder het zonneklepje) en zonodig de batterij vervangen.
- Toetsen niet met vingernagels indrukken, omdat anders de toetsen kunnen worden beschadigd.

Bediening

Elke toets en elke toetscombinatie beschikt over een eigen zendcode.

Codeoverdracht van handzender naar radio-ontvanger

Er zijn 2- en 4-kanaals radio-ontvangers, afgebeeld is een 4-kanaals. De garagedeuraandrijving in SL-uitvoering beschikt over een 2-kanaals radio-ontvanger.

1. Programmeertoets (**A**) indrukken op de radio-ontvanger
   - 1x voor kanaal 1, LED 1 gaat branden
   - 2x voor kanaal 2, LED 2 gaat branden
   - 3x voor kanaal 3, LED 3 gaat branden
   - 4x voor kanaal 4, LED 4 gaat branden
2. Gewenste toets op de handzender (**B**) indrukken. Handzender verzendt de zend - code naar de radio-ontvanger.
   - LED dooft, afhankelijk van het gekozen kanaal.
3. Overige handzenders op deze radio-ontvanger afstemmen, de punten 1 + 2 herhalen.

Batterijen verwisselen

- Batterijen niet binnen bereik van kinderen opbergen. Mocht een batterij zijn ingeslikt, raadpleeg dan onmiddellijk een arts.
- Explosiegevaar bij het onjuist vervangen van de batterij.
- Batterij uitsluitend vervangen door het type CR 2032.
- Batterij voor opslag of wegwerpen als KCA altijd verpakken. Batterijen mogen nooit met andere metalen voorwerpen in contact komen, hierdoor kunnen batterijen ontladen worden, ontvlammen of beschadigd raken.
- Beschadigde of verbruikte batterijen direct volgens de voorschriften verwerken. Neem contact op met uw gemeentelijke milieudienst of uw plaatselijke vuilverwerkingsbedrijf.
- Batterijen horen niet thuis in het huisvuil.

1. Vergrendeling (**D**) naar beneden drukken en handzender uit elkaar trekken.
2. Batterij (**E**) verwijderen en nieuwe batterij op dezelfde manier terugplaatsen. Let daarbij op de juiste polariteit (**+/-**)!

Tip!
Druk vóór de montage een toets (**B**) in, LED (**C**) moet gaan branden - anders is de batterij verkeerd geplaatst.

3. Handzender in elkaar schuiven, totdat de vergrendeling (**D**) vastklikt.

Storingswijzer

- LED brandt niet. Batterij leeg of handzender defect!
- Aandrijving start niet:
  - Handzender niet geprogrammeerd.
  - Toetsen van de handzender meerdere malen buiten het ontvangstbereik indrukken - toets indrukken (min. 2x) tot de aandrijving start.

Garantie

De garantie voldoet aan de wettelijke bepalingen. De verkoper is uw aanspreekpunt voor eventuele garantieclaims is uw speciaalzaak. Het recht op garantie geldt alleen voor het land waar de handzender is aangeschaft.

Batterijen zijn van de garantie uitgesloten.

Serienummer

Noteer a.u.b. het serienummer van uw handzender, dit bevindt zich onder de batterij.

Serienr.: _____

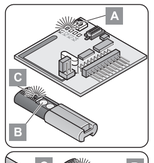
EG-conformiteitsverklaring

www.sommer.eu/mrl

B Handzender

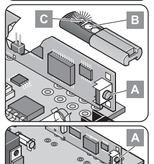
Technische gegevens

Radiofrequentie	868,8 / 434,42 MHz
Temperatuurbereik	-10 ...+70 °C (868,8 MHz) 0 ...+70 °C (434,42 MHz)
Reikwijdte	afhankelijk van de omgeving, ca. 50 m
Opgenomen stroom	ca. 10 mA (868,8 MHz) ca. 20 mA (434,42 MHz)
Batterijtype	CR 2032
Afmetingen	88 x 24 x 13 mm
Gewicht	25 g (incl. batterij)



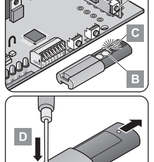
Veiligheidsrichtlijnen

- Bewaar de handzender buiten het bereik van kinderen of dieren.
- Gebruik de handzender niet op resp. nabij radiotechnisch gevoelige plaatsen of installaties (b.v. vliegtuigen, ziekenhuizen).
- Bewaar of gebruik de handzender niet op plaatsen die onderhevig zijn aan vocht, stoom, een hoge luchtvochtigheid, stof, rechtstreeks zonlicht of gelijkaardige condities.
- Bewaar de handzender in stabiele toestand. Een val kan schade veroorzaken of resulteren in een verminderde reikwijdte.



Reglementair gebruik

- De gebruiker wordt op geen enkele manier beschermd door andere afstandsbediende meldinstallaties of toestellen (b.v. zendinstallaties die reglementair in hetzelfde frequentiebereik worden gebruikt).
- Bij reikwijdteproblemen brengt u de handzender op een hogere plaats aan (b.v. in de auto onder de zonneklep), vervang eventueel de batterij.
- Activeer de toetsen niet met de vingernagels. Hierdoor zou u de toetsen immers kunnen beschadigen.

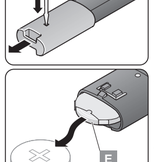


Bediening

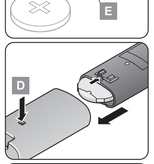
Elke toets en elke toetsencombinatie bezit een eigen radiocode.

Codetransfer van de handzender naar de zendontvanger

Er bestaan zendontvangers met 2 en 4 kanalen. Hier is een ontvanger met 4 kanalen afgebeeld. De garageportaandrijvingen in de SL-uitvoering beschikken over een ontvanger met 2 kanalen.

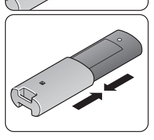


1. Druk de programmeertoets (**A**) van de ontvanger in
   - 1x voor kanaal 1, LED 1 licht op
   - 2x voor kanaal 2, LED 2 licht op
   - 3x voor kanaal 3, LED 3 licht op
   - 4x voor kanaal 4, LED 4 licht op
2. Druk de gewenste handzendertoets (**B**) in. De handzender stuurt de zendcode naar de zendontvanger.
   - De LED van het geselecteerde kanaal gaat uit.
3. Om bijkomende handzenders op deze ontvanger programmeren, herhaalt u stappen 1 + 2. Max.



De batterij vervangen

- Bewaar batterijen buiten het bereik van kinderen. Indien de batterij wordt ingeslikt, moet u onmiddellijk een arts raadplegen.
- Ontplo ngsgevaar bij een oneigenlijke vervanging van de batterij.
- Batterij enkel door het type CR 2032 vervangen.



- Pak de batterij steeds in, wanneer u hem bewaart of wegdoet. De batterij mag niet met andere metalen voorwerpen in contact komen. Hierdoor zou de batterij kunnen ontladen, ontsteken of beschadigen.
- Verwijder beschadigde of gebruikte batterijen onmiddellijk conform de geldende milieuvoorschriften. Raadpleeg de plaatselijke autoriteiten of uw afvalverwerkingsbedrijf.
- Batterijen horen niet thuis in het gewone huisvuil.

1. Vergrendeling (**D**) naar beneden drukken en handzender uit elkaar trekken.
2. Neem de batterij (**E**) eruit en breng een nieuwe batterij op precies dezelfde manier aan. Let op de juiste polariteit (**+/-**) !

Opmerking !
Voor de montage een toets (**B**) indrukken. De LED (**C**) moet oplichten, anders werd de batterij verkeerd aangebracht.

3. Handzender in elkaar schuiven, totdat de vergrendeling (**D**) vastklikt.

Hulp bij storingen

- De LED licht niet op: De batterij is leeg of de handzender is defect
- De aandrijving start niet:
  - De handzender is niet geprogrammeerd.
  - De handzendertoets werd meermaals buiten het ontvangstbereik geactiveerd – toets indrukken (min. 2x), tot de aandrijving start.

Garantie

De garantie voldoet aan de wettelijke bepalingen. De contactpersonen voor eventuele prestaties die onder de garantie vallen zijn de detailhandelaars. De garantieclaim geldt enkel voor het land, waarin de handzender werd gekocht.

De batterijen vallen niet onder de garantie.

Serienummer

Gelieve het serienummer van uw handzender te noteren, dit vindt u onderaan de batterij.

Serienr.: _____

EU-conformiteitsverklaring

www.sommer.eu/mrl

P Emissor manual

Dados técnicos

Radiofrequência	868,8 / 434,42 MHz
Amplitude térmica	-10 ...+70 °C (868,8 MHz) 0 ...+70 °C (434,42 MHz)
Alcance	depende da área circundante, aprox. 50 m
Consumo de energia	aprox. 10 mA (868,8 MHz) aprox. 20 mA (434,42 MHz)
Tipo de pilha	CR 2032
Dimensões	88 x 24 x 13 mm
Peso	aprox. 25 g (incl. pilha)

Indicações de segurança

- Conserve o emissor manual fora do alcance das crianças ou de animais.
- Não opere o emissor manual em locais ou instalações sensíveis a influências radioeléctricas (p. ex. aviões, hospitais).
- Não guarde nem opere o emissor manual em locais molhados, com vapor, humidade elevada, radiação solar directa, nem em condições semelhantes.
- Guarde o emissor manual em local seguro – se o deixar cair poderão resultar daí danos ou a diminuição do seu alcance.

Utilização adequada

- O operador não goza de qualquer protecção contra avarias causadas por outras instalações ou sistemas de telecomunicações (p. ex., terminais de telecomunicações operados adequadamente na mesma frequência).
- No caso de problemas de alcance, coloque o emissor manual num ponto mais alto (p. ex. no veículo, debaixo da antepara do sol) ou, se necessário, substitua a pilha.
- Não accione as teclas com as unhas para não as danificar.

Manuseamento

Cada tecla e cada combinação de teclas possui um código de rádio próprio.

Transmissão do código do emissor manual para o rádio-receptor

Existem receptores de 2 e de 4 canais, estando ilustrado o de 4. Os accionamentos de portão de garagem no modelo SL dispõem de um rádio-receptor de 2 canais.

1. Pressione a tecla de memorização (**A**) no rádio-receptor
   - 1x para canal 1, LED 1 acende
   - 2x para canal 2, LED 2 acende
   - 3x para canal 3, LED 3 acende
   - 4x para canal 4, LED 4 acende
2. Pressione a tecla desejada (**B**) do emissor manual. O emissor manual transmite o código de rádio para o rádio-receptor.
   - O LED apaga-se, dependendo do canal que foi escolhido.
3. Para memorizar outros emissores manuais neste rádio-receptor, repita os pontos 1 + 2.

Troca de pilhas

- Não guarde as pilhas ao alcance das crianças. No caso de ingestão de uma pilha, consulte um médico imediatamente.
- Ao armazenar ou eliminar as pilhas, embale-as sempre. A pilha não pode entrar em contacto com outros objectos metálicos, pois tal poderá descarregá-la, provocar faíscas ou danificá-la.
- Existe perigo de explosão se a pilha for substituída de forma inadequada.
- Substituir a pilha apenas por uma do tipo CR 2032.
- Elimine as pilhas gastas ou usadas de imediato, de acordo com as normas. Consulte as autoridades ambientais ou a empresa de reciclagem de resíduos.
- Não deite a pilha fora juntamente com o lixo doméstico.

1. Premir o fecho (**D**) para baixo e separar as duas metades do telecomando.
2. Retire a pilha (**E**) antiga e introduza a nova da mesma forma. Atenção à polaridade correcta (**+/-**)!

Nota !
Antes de montar, pressione uma tecla (**B**). Tem de acender o LED (**C**), caso contrário a pilha está mal colocada.

3. Juntar as duas metades do telecomando até o fecho (**D**) engatar.

Ajuda em caso de avaria

- O LED não acende: pilha vazia ou emissor manual defeituoso
- O accionamento não arranca:
  - O emissor manual não está memorizado.
  - A tecla do emissor manual foi accionada várias vezes fora do alcance de recepção – pressione a tecla (mín. 2x) até que o accionamento inicie.

Garantia

A garantia cumpre as disposições legais. Qualquer prestação de garantia deverá ser tratada com o agente. A garantia é válida apenas no país onde o emissor manual foi adquirido.

As pilhas não estão abrangidas pela garantia.

Número de série

Por favor, anote o número de série do seu emissor manual que se encontra por debaixo da pilha.

Número de série: _____

Declaração CE de Conformidade

www.sommer.eu/mrl

DK Håndsender

Tekniske specifikationer

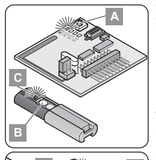
Radiofrekvens	868,8 / 434,42 MHz
Temperaturområde	-10 ...+70 °C (868,8 MHz) 0 ...+70 °C (434,42 MHz)
Rækkevidde	afhænger af omgivelserne ca. 50 m
Strømforbrug	ca. 10 mA (868,8 MHz) ca. 20 mA (434,42 MHz)
Batteritype	CR 2032
Dimensioner	88 x 24 x 13 mm
Vægt	ca. 25 g (inkl. batteri)

Sikkerhedsanvisninger

- Håndsenderen skal opbevares utilgængeligt for børn og dyr.
- Håndsenderen må ikke benyttes på steder eller i nærheden af anlæg, der er følsomme over for radiosignaler (f.eks. fly, sygehuse).
- Håndsenderen må ikke opbevares eller benyttes på steder, hvor den er udsat for fugtighed, damp, høj luftfugtighed, støv, direkte sollys eller lignende forhold.
- Håndsenderen skal opbevares på et sikkert og stabilt sted. Hvis den falder ned, kan den blive beskadiget eller dette kan medføre reduceret rækkevidde.

Korrekt anvendelse

- Brugeren er ikke beskyttet mod forstyrrelser forårsaget af andre telekommunikationsanlæg eller enkeltinstallationer (f.eks. radiosignalanlæg, som på reglementeret vis benytter samme frekvensområde).
- Hvis der opstår problemer med rækkevidden, skal håndsenderen placeres på et højere sted (f.eks. under solskærmen i bilen



H Távirányító

Műszaki adatok

Rádiófrekvencia	868,8 / 434,42 MHz
Hőmérséklettartomány	-10 ...+70 °C (868,8 MHz) 0 ...+70 °C (434,42 MHz)
Hatótávolság	környezetből függetlenül kb. 50 m
Áramfelvétel	ca. 10 mA (868,8 MHz) ca. 20 mA (434,42 MHz)
Elem típusa	CR 2032
Méretek	88 x 24 x 13 mm
Súly	kb. 25 g (teleppel együtt)

Biztonsági útmutatások

- A távirányítót gyerekektől vagy állatoktól elzárt kell őrizni.
- Tilos üzemeltetni a távirányítót rádiójelekre érzékeny helyeken vagy berendezésekben (pl. repülőgépen, kórházakban).
- Tilos tárolni vagy üzemeltetni a távirányítót olyan helyeken, ahol nedvesség, gőz, magas páratartalom, közvetlen napsugárzás vagy ezekhez hasonló feltételek fordulnak elő.
- A távirányítót biztos helyen kell tárolni; ha a készülék leesik, az rongálódásokhoz vagy a hatótávolság csökkenéséhez vezethet.

Rendeltetésszerű alkalmazás

- A készülék üzemeltetője semminemű védelmet sem élvez más hírközlő berendezések vagy készülékek (pl. üzemszerűen azonos frekvenciatartományban üzemeltetett rádiós berendezések) által okozott zavarokkal szemben.
- Ha a hatótávolsággal kapcsolatban problémák adódnának, a távirányítót magasabban (pl. a szük napellenzője alatt) helyezze el.
- A gombokat ne a körmével működtesse, máskülönben a gombok megrongálódhatnak.

Kezelés

Mindegyik gomb és mindegyik gomb együttes saját rádiókóddal rendelkezik.

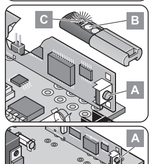
Kódátvitel a távirányítóról a rádióvevőre

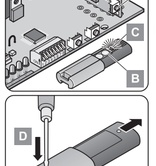
2- és 4-csatornás rádióvevők léteznek; az ábra 4-csatornás készüléket mutat. Az SL kivitelben készült garázskapu nyitóknak 2-csatornás rádióvevőjük van.

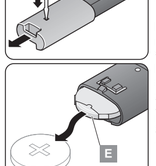
1. Nyomja meg az (**A**) betanító gombot a rádióvevőn
   - 1-es csatornánál egyszer, a LED 1 világít
   - 2-es csatornánál kétszer, a LED 2 világít
   - 3-as csatornánál háromszor, a LED 3 világít
   - 4-es csatornánál négyszer, a LED 4 világít
2. Nyomja meg a távirányító kívánt (**B**) gombját. A távirányító elküldi a rádiókódot a rádióvevőnek.
   - Elalszik a választott csatornának megfelelő LED.
3. Tanítson be további távirányítókat a rádióvevőre, ismételje meg az 1 + 2 pontokat.

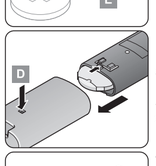
Telepcsere

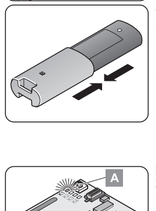
- Tilos a telepet olyan helyen őrizni, ahol gyerekek hozzáférhetnek. Amennyiben a telepet gyerek lenyelné, azonnal keressen fel orvost vele.
- A telep szakszerűtlen kicserélése esetén robbanásveszély áll fenn.

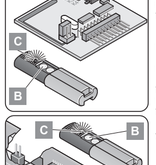


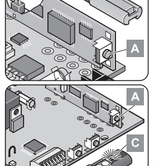


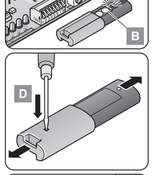


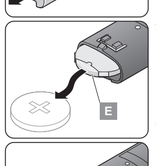


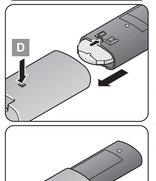


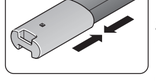












PL Nadajnik zdalnego sterowania

Dane techniczne

Częstotliwość radiowa	868,8 / 434,42 MHz
Zakres temperatur	-10 ...+70 °C (868,8 MHz) 0 ...+70 °C (434,42 MHz)
Zasięg	zależny od warunków otoczenia, ok. 50 m ok. 10 mA (868,8 MHz) ok. 20 mA (434,42 MHz)
Pobór prądu	
Typ baterii	CR 2032
Wymiary	88 x 24 x 13 mm
Masa	ok. 25 g (wraz z baterią)

Wskazówki bezpieczeństwa

- Nadajnik zdalnego sterowania należy przechowywać poza zasięgiem dzieci i zwierząt.
- Nadajnika zdalnego sterowania nie należy używać w miejscach gdzie fale radiowe emitowane przez nadajnik mogą powodować zakłócenia w pracy urządzeń (np. w samolotach, na terenie szpitali).
- Nadajnika zdalnego sterowania nie należy przechowywać lub użytkować w miejscach mokrych, wilgotnych lub wystawionych na działanie pary wodnej, kurzu, bezpośrednio padającym promieni słonecznych lub podobnych czynników.
- Nadajnik zdalnego sterowania należy przechowywać w miejscu, w którym nie będzie on narażony na upadek na podłogę. Upadek na podłogę może spowodować uszkodzenie lub ograniczenie zasięgu nadajnika.

Wykorzystanie zgodne z przeznaczeniem

- Użytkownik nadajnika zdalnego sterowania nie jest chroniony przed zakłóceniami spowodowanymi przez inny sprzęt telekomunikacyjny i urządzenia końcowe (np. zakłócenia pochodzące od urządzeń radiowych, które zgodnie z przepisami są użytkowane w tym samym zakresie częstotliwości).
- W przypadku skróconego zasięgu działania, nadajnik zdalnego sterowania należy umieścić wyżej (np. w samochodzie pod opuszczaną osłoną przeciwsłoneczną); w razie potrzeby należy wymienić baterię.
- Przyciskiów nadajnika nie naciskać czubkami paznokci, gdyż może to doprowadzić do uszkodzenia przycisków.

Obsługa

Każdemu przyciskowi i każdej kombinacji przycisków przypisany jest odrębny kod radiowy.

Przeniesienie kodu nadajnika zdalnego sterowania do odbiornika sygnałów radiowych

Dostępne są odbiorniki sygnałów radiowych 2- i 4-kanałowe; tutaj przedstawiony został odbiornik 4-kanałowy. Napędy bram garażowych w wykonaniu SL są wyposażone w 2-kanałowy odbiornik sygnałów radiowych.

1. Nacisnąć przycisk uczenia (**A**) na odbiorniku sygnałów radiowych
   - 1x w celu doboru kanału 1, zapala się dioda świecąca 1
   - 2x w celu doboru kanału 2, zapala się dioda świecąca 2
   - 3x w celu doboru kanału 3, zapala się dioda świecąca 3
   - 4x w celu doboru kanału 4, zapala się dioda świecąca 4
2. Nacisnąć wymagany przycisk (**B**) nadajnika zdalnego sterowania. Nadajnik zdalnego sterowania przesyła kod radiowy do odbiornika sygnałów radiowych.
   - Gaśnie dioda świecąca przyporządkowana dobranemu kanałowi.
3. W przypadku potrzeby przyuczenia dalszych nadajników zdalnego sterowania do wspólpracy z tym samym odbiornikiem sygnałów radiowych należy powtórzyć punkty 1 + 2 powyżej.

- A telepet csak CR 2032 típussal pótolja.
- A telepet mindig becsomagolva tárolja vagy dobja ki. A telep nem kerülhet érintkezésbe más fémtárgyakkal, ez ugyanis kisütheti, tánga lobbanthatja vagy megrongálhatja a telepet.
- A megrongálódott vagy kimerült telepeket haladéktalanul ártalmatlanítani kell az előírások betartásával. Ezzel kapcsolatban forduljon a helyi környezetvédő hatósághoz vagy a hulladékártalmatlanító üzemhez.
- Tilos kidobni a telepet a háztartási szemétgyűjtőbe.

1. Nyomja le a (**D**) reteszelést, és húzza szét a kézi adót.
2. Vegye ki a (**E**) telepet és tegyen be új telepet pontosan ugyanúgy. Ügyeljen a telep helyes pólusára (**+/-**) !

Útmutatás !
Mielőtt a készüléket összeilleszteznék, nyomja meg a (**B**) gombot, a (**C**) LED-nek égnie kell - ha nem ég, rosszul tette be a telepet.

3. A (**D**) reteszelés beakadásáig nyomja össze a kézi adót.

Zavarelhárítási tanácsok

- LED nem ég: Telep lemerült vagy távirányító hibás
- Kapunyító nem indul el:
  - távirányító nincs betanítva.
  - a távirányító gombját többször a vételi területen kívül működtette – nyomja meg a gombot (min. 2x) addig, ameddig a kapunyító el nem indul.

Garancia

A garancia megfelel a törvényes rendelkezéseknek. Esetleges garanciaszolgáltatási igényeivel a szakkereskedéshez kell fordulni. A garanciaigény csak abban az országban érvényesíthető, amelyben a távirányítót vásárolták.

A telepek nem tartoznak a garancia körébe.

Sorszám

Jegyezze fel magának a távirányító sorszámát, amelyet a telep alatt lehet leolvasni.

Sorsz.: _____

EU szabványmegfelelési nyilatkozat

www.sommer.eu/mrl

GR Πομπός χειρός

Τεχνικά χαρακτηριστικά

Ραδιοσυχνότητα	868,8 / 434,42 MHz
Περιοχή θερμοκρασίας	-10 ...+70 °C (868,8 MHz) 0 ...+70 °C (434,42 MHz)
Εμβέλεια	ανάλογα με το περιβάλλον, περ. 50 m
Λήψη ρεύματος:	περ. 10 mA (868,8 MHz) περ. 20 mA (434,42 MHz)
Τύπος μπαταρίας:	CR 2032
Διαστάσεις	88 x 24 x 13 mm
Βάρος	περ. 25 g (συμπερ. της μπαταρίας)

Υποδείξεις ασφαλείας

- Φυλάσσετε τον πομπό χειρός μακριά από παιδιά και ζώα.
- Μην ενεργοποιείτε τον πομπό χειρός σε χώρους ή κοντά σε συστήματα που είναι ευαίσθητα σε ραδιοκύματα (π.χ. αεροπόρια, νοσοκομεία).
- Μην αποθηκεύετε σώρα να θέτετε σε λειτουργία τον πομπό χειρός σε χώρους με υγρασία, ατμούς, υψηλή υγρασία αέρα, σκόνη, άμεση ηλιακή ακτινοβολία ή παρόμοιες συνθήκες.
- Φυλάσσετε τον πομπό χειρός σε ασφαλή θέση, διότι αν πέσει κάτω μπορεί να υποστεί ζημιές ή μπορεί να μειωθεί η εμβέλειά του.

Καινοτομία χρήση

- Ο χρήστης δεν προστατεύεται από παρεμβολές που προέρχονται από άλλα τηλεπικοινωνιακά συστήματα και λοιπές συσκευές (π.χ. και από ραδιοεγκαταστάσεις που λειτουργούν σύμφωνα προς τις κείμενες διατάξεις στην ίδια περιοχή συχνοτήτων).
- Σε περίπτωση εμφάνισης προβλημάτων 'εμβέλειας, τοποθετείτε τον πομπό χειρός σε μεγαλύτερο ύψος (π.χ. κάτω από το σκίδιο σε αυτοκίνητο) ή, αν συντρέχει περίπτωση, αντικαταστήστε τη μπαταρία.
- Μην χειρίζεστε τα πλήκτρα με τα νύχια, γιατί έτσι τα πλήκτρα μπορεί να υποστούν ζημιά.

Χειρισμός

Κάθε πλήκτρο και συνδυασμός πλήκτρων έχει το δικό του κωδικό ραδιοκυμάτων.

Μεταβίβαση του κωδικού του πομπού χειρός στο ραδιοδέκτη

Υπάρχουν 2κάναλοι και 4κάναλοι δέκτες. Στην εικόνα φαίνεται ένας 4κάναλος δέκτης. Μηχανισμοί κίνησης γκαραζόπορτας της έκδοσης SL διαθέτουν 2κάναλο δέκτη.

1. Πατήστε το πλήκτρο εκμάθησης (**A**) στο ραδιοδέκτη
   - 1 φορά για το κανάλι 1. Ανάβει η λυχνία LED 1.
   - 2 φορές για το κανάλι 2. Ανάβει η λυχνία LED 2.
   - 3 φορές για το κανάλι 3. Ανάβει η λυχνία LED 3.
   - 4 φορές για το κανάλι 4. Ανάβει η λυχνία LED 4.
2. Πατήστε το επιθυμητό πλήκτρο (**B**) του πομπού χειρός. Ο πομπός χειρός μεταβιβάζει τον κωδικό ραδιοεκπομπής στο δέκτη.
   - Ανάβουν με τσιο κανάλι έχει επιλεγεί, σβήνει η αντίστοιχη λυχνία LED.
3. Για να γίνει εκμάθηση άλλων πομπών χειρός από το δέκτη αυτόν, επαναλάβετε τα σημεία 1 + 2.

Αλλαγή μπαταρίας

- Μην φυλάτε τη μπαταρία σε μέρος όπου έχουν πρόσβαση παιδιά. Σε περίπτωση κατάποσης της μπαταρίας, καλέστε αμέσως γιατρό.
- Να πακετάρετε πάντα τη μπαταρία όταν θέλετε να την αποθηκεύσετε ή να την πετάξετε στα απορρίμματα. Η μπαταρία δεν πρέπει να έλθει σε επαφή με άλλα μεταλλικά αντικείμενα, γιατί μπορεί να εκφορτιστεί και μπορεί να προκληθεί φωτιά ή ζημιά.
- Κινδυνος έκρηξης σε περίπτωση ανορθόδοξης αντικατάστασης της μπαταρίας.
- Αντικαταστήστε τη μπαταρία μόνο με μπαταρία τύπου CR 2032.
- Άδειες μπαταρίες ή μπαταρίες που έχουν υποστεί ζημιά πρέπει να πετάγονται αμέσως σύμφωνα με τους κανόνες της προστασίας του περιβάλλοντος. Απευθυνθείτε στις αρμόδιες τοπικές αρχές ή σε εταιρία διάθεσης απορριμμάτων.
- Μην πετάτε τη μπαταρία στα οικιακά απορρίμματα.

1. Πιέστε την ασφάλεια (**D**) προς τα κάτω και ανοίξτε τον πομπό ειρός.
2. Αφαιρέστε τη μπαταρία (**E**) και τοποθετήστε τη νέα μπαταρία με ακρίβως τον ίδιο τρόπο. προσέξτε η πολικότητα (+/-) να είναι η σωστή !

Υπόδειξη !
Πριν από τη συναρμολόγηση, πατήστε ένα πλήκτρο (**B**), το LED (**C**) πρέπει να ανάβει - διαφορετικά, η μπαταρία έχει τοποθετηθεί εσφαλμένα.

3. Κλείστε και ωθήστε τα μέρη του πομπού χειρός μέχρι η ασφάλεια (**Δ**) να ασφαλίσει.

Επίλυση προβλημάτων

- Η λυχνία LED δεν ανάβει: Η μπαταρία είναι άδεια ή ο πομπός χειρός παρουσιάζει βλάβη.
- Ο μηχανισμός κίνησης δεν ξεκινά:
  - Δεν έχει γίνει εκμάθηση του πομπού χειρός.
  - Το πλήκτρο του πομπού χειρός έχει πατηθεί πολλαπλές φορές εκτός εμβέλειας λήψης.
  - Πατήστε το πλήκτρο (τουλάχιστον 2 φορές), μέχρι να ξεκινήσει ο μηχανισμός κίνησης.

Οι μπαταρίες δεν καλύπτονται από την εγγύηση.

Αριθμός σειράς

Σημειώστε τον αριθμό σειράς του πομπού χειρός σας. Θα τον βρείτε κάτω από τη μπαταρία.

Αρ. σειράς: _____

Δήλωση συμμόρφωσης ΕΕ

www.sommer.eu/mrl

IR κάτοχος τηλεχειριστηρίου

Τεχνικά χαρακτηριστικά

Ραδιοσυχνότητα	868,8 / 434,42 MHz
Περιοχή θερμοκρασίας	-10 ...+70 °C (868,8 MHz) 0 ...+70 °C (434,42 MHz)
Εμβέλεια	ανάλογα με το περιβάλλον, περ. 50 m
Λήψη ρεύματος:	περ. 10 mA (868,8 MHz) περ. 20 mA (434,42 MHz)
Τύπος μπαταρίας:	CR 2032
Διαστάσεις	88 x 24 x 13 mm
Βάρος	περ. 25 g (συμπερ. της μπαταρίας)

Υποδείξεις ασφαλείας

- Φυλάσσετε τον πομπό χειρός μακριά από παιδιά και ζώα.
- Μην ενεργοποιείτε τον πομπό χειρός σε χώρους ή κοντά σε συστήματα που είναι ευαίσθητα σε ραδιοκύματα (π.χ. αεροπόρια, νοσοκομεία).
- Μην αποθηκεύετε σώρα να θέτετε σε λειτουργία τον πομπό χειρός σε χώρους με υγρασία, ατμούς, υψηλή υγρασία αέρα, σκόνη, άμεση ηλιακή ακτινοβολία ή παρόμοιες συνθήκες.
- Φυλάσσετε τον πομπό χειρός σε ασφαλή θέση, διότι αν πέσει κάτω μπορεί να υποστεί ζημιές ή μπορεί να μειωθεί η εμβέλειά του.

Καινοτομία χρήση

- Ο χρήστης δεν προστατεύεται από παρεμβολές που προέρχονται από άλλα τηλεπικοινωνιακά συστήματα και λοιπές συσκευές (π.χ. και από ραδιοεγκαταστάσεις που λειτουργούν σύμφωνα προς τις κείμενες διατάξεις στην ίδια περιοχή συχνοτήτων).
- Σε περίπτωση εμφάνισης προβλημάτων 'εμβέλειας, τοποθετείτε τον πομπό χειρός σε μεγαλύτερο ύψος (π.χ. κάτω από το σκίδιο σε αυτοκίνητο) ή, αν συντρέχει περίπτωση, αντικαταστήστε τη μπαταρία.
- Μην χειρίζεστε τα πλήκτρα με τα νύχια, γιατί έτσι τα πλήκτρα μπορεί να υποστούν ζημιά.

Χειρισμός

Κάθε πλήκτρο και συνδυασμός πλήκτρων έχει το δικό του κωδικό ραδιοκυμάτων.

Μεταβίβαση του κωδικού του πομπού χειρός στο ραδιοδέκτη

Υπάρχουν 2κάναλοι και 4κάναλοι δέκτες. Στην εικόνα φαίνεται ένας 4κάναλος δέκτης. Μηχανισμοί κίνησης γκαραζόπορτας της έκδοσης SL διαθέτουν 2κάναλο δέκτη.

1. Πατήστε το πλήκτρο εκμάθησης (**A**) στο ραδιοδέκτη
   - 1 φορά για το κανάλι 1. Ανάβει η λυχνία LED 1.
   - 2 φορές για το κανάλι 2. Ανάβει η λυχνία LED 2.
   - 3 φορές για το κανάλι 3. Ανάβει η λυχνία LED 3.
   - 4 φορές για το κανάλι 4. Ανάβει η λυχνία LED 4.
2. Πατήστε το επιθυμητό πλήκτρο (**B**) του πομπού χειρός. Ο πομπός χειρός μεταβιβάζει τον κωδικό ραδιοεκπομπής στο δέκτη.
   - Ανάβουν με τσιο κανάλι έχει επιλεγεί, σβήνει η αντίστοιχη λυχνία LED.
3. Για να γίνει εκμάθηση άλλων πομπών χειρός από το δέκτη αυτόν, επαναλάβετε τα σημεία 1 + 2.

Αλλαγή μπαταρίας

- Μην φυλάτε τη μπαταρία σε μέρος όπου έχουν πρόσβαση παιδιά. Σε περίπτωση κατάποσης της μπαταρίας, καλέστε αμέσως γιατρό.
- Να πακετάρετε πάντα τη μπαταρία όταν θέλετε να την αποθηκεύσετε ή να την πετάξετε στα απορρίμματα. Η μπαταρία δεν πρέπει να έλθει σε επαφή με άλλα μεταλλικά αντικείμενα, γιατί μπορεί να εκφορτιστεί και μπορεί να προκληθεί φωτιά ή ζημιά.
- Κινδυνος έκρηξης σε περίπτωση ανορθόδοξης αντικατάστασης της μπαταρίας.
- Αντικαταστήστε τη μπαταρία μόνο με μπαταρία τύπου CR 2032.
- Άδειες μπαταρίες ή μπαταρίες που έχουν υποστεί ζημιά πρέπει να πετάγονται αμέσως σύμφωνα με τους κανόνες της προστασίας του περιβάλλοντος. Απευθυνθείτε στις αρμόδιες τοπικές αρχές ή σε εταιρία διάθεσης απορριμμάτων.
- Μην πετάτε τη μπαταρία στα οικιακά απορρίμματα.

1. Πιέστε την ασφάλεια (**D**) προς τα κάτω και ανοίξτε τον πομπό ειρός.
2. Αφαιρέστε τη μπαταρία (**E**) και τοποθετήστε τη νέα μπαταρία με ακρίβως τον ίδιο τρόπο. προσέξτε η πολικότητα (+/-) να είναι η σωστή !

Υπόδειξη !
Πριν από τη συναρμολόγηση, πατήστε ένα πλήκτρο (**B**), το LED (**C**) πρέπει να ανάβει - διαφορετικά, η μπαταρία έχει τοποθετηθεί εσφαλμένα.

3. Κλείστε και ωθήστε τα μέρη του πομπού χειρός μέχρι η ασφάλεια (**Δ**) να ασφαλίσει.

Επίλυση προβλημάτων

- Η λυχνία LED δεν ανάβει: Η μπαταρία είναι άδεια ή ο πομπός χειρός παρουσιάζει βλάβη.
- Ο μηχανισμός κίνησης δεν ξεκινά:
  - Δεν έχει γίνει εκμάθηση του πομπού χειρός.
  - Το πλήκτρο του πομπού χειρός έχει πατηθεί πολλαπλές φορές εκτός εμβέλειας λήψης.
  - Πατήστε το πλήκτρο (τουλάχιστον 2 φορές), μέχρι να ξεκινήσει ο μηχανισμός κίνησης.

Οι μπαταρίες δεν καλύπτονται από την εγγύηση.

Αριθμός σειράς

Σημειώστε τον αριθμό σειράς του πομπού χειρός σας. Θα τον βρείτε κάτω από τη μπαταρία.

Αρ. σειράς: _____

Δήλωση συμμόρφωσης ΕΕ

www.sommer.eu/mrl

RUS Ручной передатчик

Технические характеристики

Радиочастота:	868,8 / 434,42 МГц
Диапазон рабочих температур:	-10 ...+70 °C (868,8 MHz) 0 ...+70 °C (434,42 MHz)
Радиус действия (в зависимости от внешних условий):	около 50 м
Потребление тока	ок. 10 мА (868,8 MHz) ок. 20 мА (434,42 MHz)
Тип батареи	CR 2032
Габаритные размеры	88 x 24 x 13 мм
Вес	ок. 25 г (с аккумулятором)

Указания по технике безопасности

- Храните ручной передатчик вне досягаемости от детей и животных.
- Не эксплуатировать ручной передатчик на местности и вблизи оборудования с повышенной чувствительностью к радиопомехам (например, самолеты, больницы).
- Не храните и не эксплуатировать ручной передатчик в сырых местах, при наличии пара, при повышенной влажности воздуха, с повышенным содержанием пыли или в аналогичных условиях и не допускайте попадания на него прямых солнечных лучей.
- Храните ручной передатчик в стабильном положении. Падение передатчика может привести к его повреждению или уменьшению радиуса действия.

Требования по использованию оборудования по назначению

- Пользователь не защищен от воздействия помех со стороны другого технического оборудования передачи сигналов или приборов радиосвязи (например, радиостанковок, которые в установленном порядке конструируются в том же диапазоне частот).
- При возникновении проблем с дальностью действия передатчика следует установить его в более высокое положение (например, в автомобиле – на уровне противосолнечного козырька), при необходимости заменить аккумулятор.
- Не нажимать кнопки ногтями – это может привести к повреждению кнопок.

Эксплуатация

Каждая кнопка и каждая комбинация кнопок обладает собственным радиокодом.

Передача радиокода от ручного передатчика к приемнику

Существуют 2- и 4-канальные приемники (на рисунке – 4-канальный вариант). Гаражные приводы конструкции SL имеют 2-канальный приемник.

1. Нажать кнопку (**A**) приемника
   - 1 раз для канала 1, горит светодиод 1
   - 2 раза для канала 2, горит светодиод 2
   - 3 раза для канала 3, горит светодиод 3
   - 4 раза для канала 4, горит светодиод 4
2. Нажать требуемую кнопку ручного передатчика (**B**). Ручной передатчик пересылает радиокод к приемнику.
   - В зависимости от выбранного канала светодиод гаснет.
3. Обучить на данном приемнике другие ручные передатчики, для чего повторить пункты 1 + 2.

Замена аккумулятора

- Хранить аккумулятор вне досягаемости от детей. Если ребенок проглотил аккумулятор, то следует незамедлительно обратиться к врачу.
- При неквалифицированной замене аккумулятора существует опасность взрыва.
- Аккумулятор следует заменять только на тип CR 2032.
- Хранить или утилизировать аккумулятор только в упакованном виде. Аккумулятор не должен контактировать с другими металлическими предметами, поскольку это может привести к разрядке аккумулятора, его возгоранию или повреждению.
- Поврежденные или использованные аккумуляторы следует незамедлительно утилизировать согласно действующим предписаниям. За справками обращайтесь в местные экологические органы или в предприятия по утилизации отходов.
- Не выбрасывайте аккумуляторы в контейнеры для бытовых отходов.

1. Блокировку (**D**) надавить вниз и отсоединить передатчик.
2. Вынуть аккумулятор (**E**) и таким же образом вставить новый. При установке аккумулятора соблюдать правильную полярность (**+/-**)!

Указание!
Перед началом сборки нажать кнопку (**B**), должен загореться СД (**C**) - в противном случае аккумулятор установлен неправильно.

3. Передатчик присоединить так, чтобы блокировка (**D**) защелкнулась.

Устранение неисправностей

- Светодиод не горит: разряжен аккумулятор или неисправен ручной передатчик
- Привод не запускается:
  - передатчик не обучен
  - кнопка передатчика неоднократно нажималась вне зоны приема - нажимать кнопку (не менее 2 раз) до тех пор, пока привод не запустится.

Гарантия

Настоящая гарантия соответствует положениям законодательства. В случае предъявления претензий по гарантийному обслуживанию обращайтесь к продавцу. Гарантийные услуги действуют только в стране приобретения ручного передатчика.

На аккумуляторные батареи гарантия не распространяется.

Номер серии

Запишите номер серии Вашего ручного передатчика. Этот номер находится под аккумулятором.

Номер серии: _____

Заявление о соответствии стандартам ЕС

www.sommer.eu/mrl

TR Verici cihaz

Teknik Veriler:

Telsiz frekansı	868,8 / 434,42 MHz
Isı sınırı	-10 ...+70 °C (868,8 MHz) 0 ...+70 °C (434,42 MHz)
Menzil alanı	Çevreye bağlı, yaklaşık 50 m
Güç girişi	yaklaşık 10 mA (868,8 MHz) ca. 20 mA (434,42 MHz)
Batarya tipi	CR 2032
Ölçüleri	88 x 24 x 13 mm
Ağırlığı	yaklaşık 25 g (pil dahil)

Emniyet uyarıları

- Verici cihazı her zaman, çocukların veya hayvanların ulaşamayacağı yerde muhafaza edin.
- Verici cihazı telsiz tekniği açısından hassas bölgelerde ve sistemlerde (örneğin uçaklarda ve hastahanelerde) kullanmayın.
- Verici cihazı ıslak, buharlı, yüksek rutubetli, tozlu, güneşli veya benzeri koşulların olduğu yerlerde bulundurmayın ve kullanmayın.
- Verici cihazı emniyetli yerde muhafaza edin, yere düşmesi halinde hasara uğrayabilir veya etki alanının azalmasına neden olabilir.

Amacına uygun kullanım

- Cihazı kullanan kişi, başka haberleşme istasyonları ve kullanıma yönelik sistemlerden (ayrı frekans üzerinden çalışan telsiz istasyonları gibi) gelecek etkilere karşı korumma imkanına sahip değildir.
- Alıcıya sinyal göndermemesi durumunda cihazı daha yüksekten (örneğin aracınızdayken güneşlik seviyesinden) kullanın veya gerekiyorsa pilini değiştirin.
- Tuşlara tırnakla basmayın, aksi taktirde tuşlar zedelenebilir.

Kullanım

Her tuş ve de her tuş kombinasyonu, kendine ait bir telsiz koduna sahiptir.

Kodun verici cihazdan alıcı cihaza kaydedilmesi

2 ve 4 kanallı telsiz alıcı mevcut olup, 4 kanallı olanı çizimde gösterilmiştir. SL tipi garaj kapısı sistemlerinde 2 kanallı alıcı tipi kullanılmıştır.

1. Alıcının kayıt tuşuna (**A**) basın.
   - 1 kanal için 1 defa basın, LED 1 yanacaktır
   - 2 kanal için 2 defa basın, LED 2 yanacaktır
   - 3 kanal için 3 defa basın, LED 3 yanacaktır
   - 4 kanal için 4 defa basın, LED 4 yanacaktır
2. Arzu ettiğiniz verici cihazın tuşuna (**B**) basın. Verici cihaz telsiz koduno alıcı cihaza iletir.
   - Seçilen kanala göre, LED ışığı söner.
3. Diğer verici cihazlarınızı alıcıya kaydetmek üzere 1 ve 2 nolu adımlar aynen tekrarlanır.

Pilin değiştirilmesi

- Pilleri çocukların ulaşamayacağı yerde muhafaza edin. Pilin yutulması halinde, hemen bir doktora gorünün.
- Pilin yanlış bir şekilde değiştirilmesi halinde patlama tehlikesi mevcuttur.
- Pil değiştirirken yalnız CR 2032 tipi pil kullanın.
- Piller paketinde muhafaza veya bertaraf edilmelidir. Metal cisimlerle temas etmemelidir. Aksi takdirde pil boşalır, alev alir veya hasar görür.
- Hasarlı veya boş pilleri arında usulüne uygun şekilde bertaraf edin. Bu konuda bilgi, bölgenizdeki ilgili Çevre Koruma Dairesi'nden veya atıklarla ilgili belediye işletmesinden alınabilir.
- Pili evdeki çöplere katmayın.

1. Kilidi (**D**) aşağıya bastırın ve el vericisini ayırın.
2. Pili (**E**) çıkarın ve yeni pili aynı şekilde yerleştirin. Pilin (**+/-**) uçlarına dikkat edin !

Uyarı !
Montajdan önce bir tuşa (**B**) basın , LED (**C**) yanacaktır - aksi takdirde pil yanlış yerleştirilmiş demektir.

3. Kilit (**D**) tekrar yerine oturana kadar el vericisi parçalarını birbirlerine sürün.

Arıza giderici yardımlar

- LED yanmıyorsa: Pil bitmiştir veya verici cihaz bozuktur.
- Sistem işlemiyorsa:
  - Verici cihaz kodlanmamıştır
  - Vericinin tuşuna bir kaç defa alım alanı dışında basılmış olabilir, sistem işleyene kadar tuşa basın (en az 2 defa).

Garanti

Bu garanti, kanuni hükümlere uygundur. İcabında gerekebilecek garanti hizmetleri konusunda satıcınıza başvurunuz. Garantinizi hakkı, yalnız vericiyi satın aldığınız ülkede geçerlidir.

Piller garanti dışındadır.

Seri numarası

Lütfen verici cihazınızın seri numarasını not ediniz. Bu numara pillerin altındaki alanda yazılıdır.

Seri no: _____

AB-Mutabakat Anlaşması

www.sommer.eu/mrl

CN 掌上遥控器

技术参数

无线电频率	868,8 / 434,42 MHz
温度范围	-10 ...+70 °C (868,8 MHz) 0 ...+70 °C (434,42 MHz)
有效距离	取决于周围环境 大约 50 米
耗电量	大约 10 毫安 (868,8 MHz) 大约 20 毫安 (434,42 MHz)
电池型号	CR 2032
尺寸	88 x 24 x 13 毫米
重量	大约 25 克 (含电池)

安全说明

- 应将掌上遥控器存放在儿童或动物不可触及之处。
- 不能在对无线电敏感的场合内或设备上使用掌上遥控器(例如：飞机上，医院里)。
- 不能在潮湿、有蒸汽、空气湿度高、有灰尘，直接受阳光照射或类似的地方保存或使用掌上遥控器。
- 应稳妥地存放掌上遥控器，摔落可能导致设备受损或有效距离减小。

按照规定使用

- 营运者不享受任何免受其它电信设备或装置干扰的保护(例如：符合规定的，在同一频率范围内运行的无线电设备)。
- 出现发射距离不够的情况时，可把掌上遥控器安装到较高之处(例如：在私家车里置于遮阳板之下)，必要时应更换电池。
- 不得用指甲按键钮，否则会损坏它们。

操作

每个键钮和键钮组合都拥有各自的无线电编码。

掌上遥控器与无线电接收器之间的编码传输

有2通道和4通道式无线电接收器，示图为4通道式无线电接收器。SL型车库门驱动装置配有2通道式无线电接收器。

1. 按下无线电接收器上的学习键钮(**A**)
   - 1次为通道1，发光二极管1 发亮
   - 2次为通道2，发光二极管2 发亮
   - 3次为通道3，发光二极管3 发亮
   - 4次为通道4，发光二极管4 发亮
2. 按下所需的掌上遥控器键钮(**B**)后，掌上遥控 器便把无线电编码传输给无线电接收器。
   - 视选择的通道不同, 相应的发光二极管 熄灭.
3. 把其它掌上遥控器教给这一无线电接收器，重复步骤1和2.

更换电池

- 应将掌上遥控器存放在儿童不可触及之处。 如果电池被吞食，应立即就医。
- 不按规定更换电池会有爆炸危险。
- 只能更换CR 2032型电池。
- 贮藏或丢弃电池时，一定要将它包好。不得让电池接触其它金属物，否则会使电池放电、燃烧或损坏。
- 电池被损坏或用完后，应立即按规定进行处理。请向您所在地的环保部门或垃圾处理站了解详情。
- 电池用完后不得扔进家庭垃圾中。

1. 按下锁定键(**D**)，将掌上遥控器拉开。
2. 取出旧电池(**E**)，按照同样的方式装入新电池。注意极性(**+/-**)应正确！

提示！
组装前请按键钮(**B**)进行检查，这时发光二极管(**C**)必须发光，否则说明电池没有正确装入。

3. 推合掌上遥控器，直至锁定键(**D**)卡住.

排除故障

- 发光二极管不发亮：电池已用完或掌上遥控器坏了
- 驱动装置无法启动:
  - 没有教会掌上遥控器。
  - 在接收范围以外多次按了掌上遥控器键钮-按键钮(至少2次)直至驱动装置启动.

保证

保证期符合法律规定。有关保证的事宜请与专业销售商联络。保证权利只在掌上遥控器的购买国有效.

电池不在保证范围之内.

系列号

请记下您的掌上遥控器的系列号，它位于电池之下。

系列号:_____

欧盟一致性声明

公司

www.sommer.eu/mrl

CZ Ruční vysílač

Technické údaje

Rádiový kmitočet	868,8 / 434,42 MHz
Teplotní rozsah	-10 ...+70 °C (868,8 MHz) 0 ...+70 °C (434,42 MHz)
Dosah	v závislosti na okolí, cca 50 m
Odběr proudu	cca 10 mA (868,8 MHz) cca 20 mA (434,42 MHz)
Typ baterie	CR 2032
Rozměry	88 x 24 x 13 mm
Hmotnost	cca 25 g (vč. baterie)

Bezpečnostní upozornění

- Uložte ruční vysílač mimo dosah dětí nebo zvířat.
- Neprovozujte ruční vysílač na radiokomunikačně citlivých místech nebo zařízeních (např. v letadlech, nemocnicích).
- Neukládejte nebo neprovozujte ruční vysílač v místech vystavených vlhkosti, páře, vysoké vlhkosti vzduchu, prachu, přímému slunečnímu záření nebo podobným podmínkám.
- Uložte ruční vysílač stabilně, spadnutí může vést k poškození nebo snížení dosahu.

Stanovené použití

- Provozovatel nepožívá žádnou ochranu před rušením prostřednictvím jiných telekomunikačních zařízení nebo přístrojů (např. rádiových zařízení, která jsou řádně provozována ve stejném kmitočtovém rozsahu).
- Při problémech s dosahem umístěte ruční vysílač vyvýšeně (např. v osobním automobilu pod protisluneční clonou), popřípadě vyměňte baterii.
- Neoviádejte tlačítka nehty prstů, mohlo by dojít k jejich poškození.

Obsluha

Každé tlačítko a každá kombinace tlač